

**AMADEU RUSSO**

**Método de  
Pistão, Trombone e Bombardino**

**NA CLAVE DE SOL**

BIBLIOTECA POPULAR DE MÉTODOS  
PARA INSTRUMENTOS DE SOPRO

IRMÃOS VITALE  
EDITORES  
Brasil

**AMADEU RUSSO**

**Método de  
Pistão, Trombone e Bombardino**

**NA CLAVE DE SOL**

BIBLIOTECA POPULAR DE MÉTODOS  
PARA INSTRUMENTOS DE SOPRO

N. de Cat. 46-M

---

**IRMÃOS VITALE — EDITORES**  
SÃO PAULO · RIO DE JANEIRO · BRASIL

**Dados Internacionais de Catalogação na Publicação (CIP)  
(Câmara Brasileira do Livro, SP, Brasil)**

Russo, Amadeu

Método de pistão, trombone e bombardino na clave de sol /  
Amadeu Russo. -- São Paulo : Irmãos Vitale, 1997.

“Biblioteca popular de métodos para instrumentos de sopro”.

1. Bombardino - Método 2. Pistão - Método 3. Trombone  
- Método I. Título.

97-1022

CDD-788.9193

**Índices para catálogo sistemático:**

1. Instrumentos de sopro de metal : Métodos : Música 788.9193
2. Métodos : Instrumentos de sopro de metal : Música 788.9193

# PRIMEIRA PARTE

## DO INSTRUMENTO

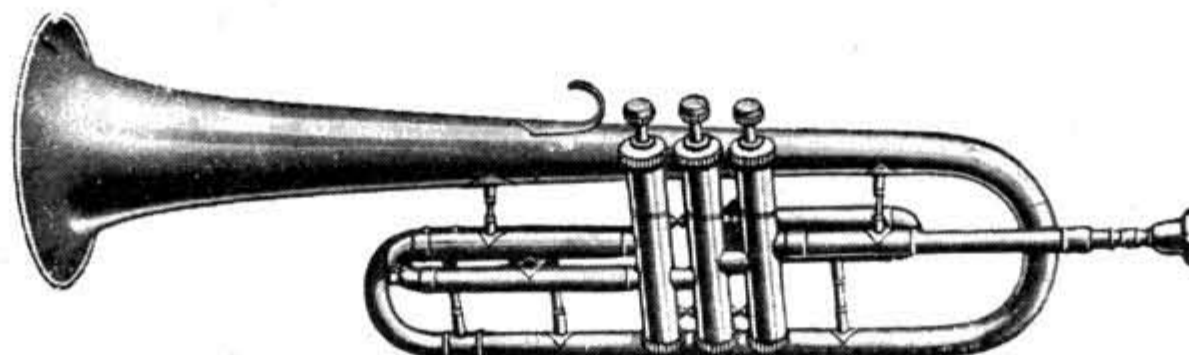

O **Pistão** é formado por um tubo de metal curvado sobre si mesmo. Dois terços do tubo conservam o mesmo calibre, alargando-se daí para diante, até formar na extremidade uma espécie de sino, chamado **pavilhão**, parte indispensável do instrumento.

Compõe-se também de três **Pistões** ou **Cilindros** que nós chamaremos **chaves**, por meio das quais obtem-se todos os sons possíveis ao instrumento.

A cada uma das três chaves corresponde uma **bomba**, vulgarmente chamada **volta**, que serve para a entoação.

Além destas três bombas, há ainda outra maior denominada **bomba geral**, que serve para elevar ou abaixar a tonalidade do instrumento.

## DO BOCAL, DA EMBOCADURA E DO MODO DE EMITIR O SOM

O **bocal** deve ser de tamanho médio, porque se ele for muito grande ou muito pequeno, além de não corresponder tecnicamente ao instrumento, dificulta a emissão do som que nunca poderá ser homogêneo.

O bocal coloca-se no centro da boca, apoiado mais no lábio superior e menos no inferior.

Para emitir o som, o aluno depois de colocar o bocal na posição indicada e com os lábios estendidos deve introduzir a língua entre os lábios retirando-a com presteza, tem que articular a sílaba (tu), chamando-se a isto: **golpe de língua**.

Ao emitir o ar dentro do instrumento, o aluno tomará o cuidado de não fazer bochechas.

A respiração pratica-se abrindo um pouco as extremidades dos lábios, sem mover o bocal da posição em que se acha.

Para se obterem sons graves, deve-se abrir um pouco os lábios exercendo pouca pressão do bocal sobre eles. Exercendo-se maior pressão do bocal contra o lábio superior e unindo os lábios um ao outro, obtem-se os sons agudos.

## DA POSIÇÃO

O instrumento segura-se fortemente com a mão esquerda, de modo a deixar a mão direita plena liberdade para abaixar rapidamente as chaves.

A primeira chave é a que se acha mais próxima do bocal, seguindo-lhe a segunda e a terceira.

Os dedos correspondentes a cada chave são: o indicador ou índice, à primeira chave; o médio, à segunda e o anular, à terceira.

# EXERCÍCIOS SOBRE OS SONS NATURAIS

## SEM O CONCURSO DAS CHAVES

Tocar forte e sustentar o valor exato de cada nota.

**LENTAMENTE**

1. *tu* *tu* *tu* segue igual (1)

*sempre ff*

Desde que o aluno consiga tocar com facilidade os primeiros dez exercícios, poderá continuar a estudar os exercícios seguintes, neles encontrando mais duas notas.

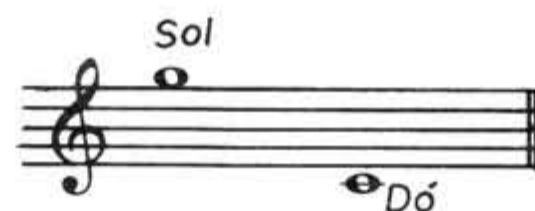

(1) O aluno repetirá o exercício enquanto o som não sair claro e limpo.

# EXERCICÍOS RÍTMICOS SOBRE OS SONS NATURAIS

14. 

15. 

## ESCALA DIATÔNICA

Os algarismos colocados sobre as notas, indicam as chaves correspondentes. (1)

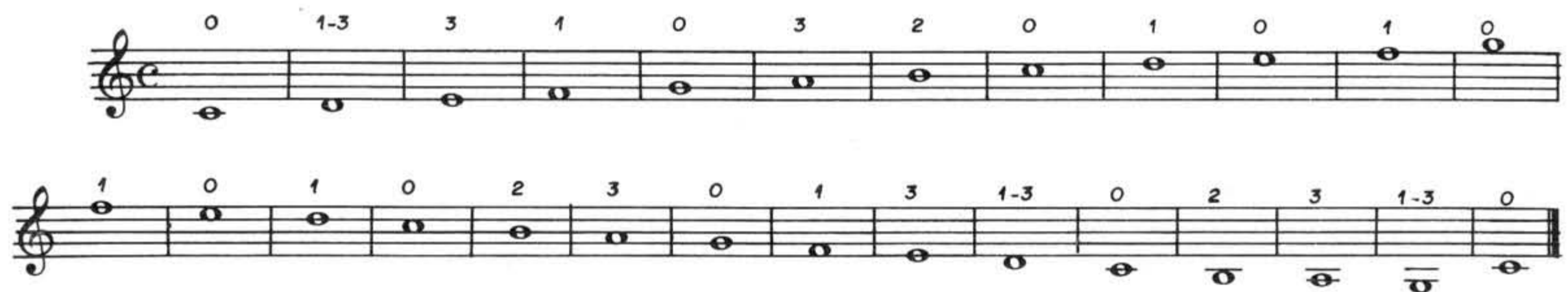

(1) O professor explicará ao aluno que as posições duplas e triplas, como sejam: 1.ª e 3.ª e 1.ª, 2.ª e 3.ª chaves, são de entoação defeituosa, isto é, são de entoação mais alta, sendo necessário afrouxar um pouco os lábios afim de corrigir o defeito. Vê-se daí que tanto na escala diatônica como nos exercícios seguintes, somente as notas Ré e Sol 1.ª e 3.ª chaves, são as que se acham entre as defeituosas.

# EXERCICÍOS SOBRE A ESCALA

1.  Musical notation for exercise 1, first staff. It begins with a treble clef and a common time signature (C). The melody consists of quarter notes: C4, D4, E4, F4, G4, A4, B4, C5, B4, A4, G4, F4, E4, D4, C4.

2.  Musical notation for exercise 2, first staff. It begins with a treble clef and a common time signature (C). The melody consists of eighth notes: C4, D4, E4, F4, G4, A4, B4, C5, B4, A4, G4, F4, E4, D4, C4.

3.  Musical notation for exercise 3, first staff. It begins with a treble clef and a common time signature (C). The melody consists of eighth notes: C4, D4, E4, F4, G4, A4, B4, C5, B4, A4, G4, F4, E4, D4, C4.

4.  Musical notation for exercise 4, first staff. It begins with a treble clef and a common time signature (C). The melody consists of quarter notes: C4, D4, E4, F4, G4, A4, B4, C5, B4, A4, G4, F4, E4, D4, C4.

9. 

10. 

## INTERVALOS E EXERCÍCIOS RELATIVOS

Intervalos de 3.<sup>a</sup>

### EXERCÍCIOS:

1. 

RECREAÇÃO  
MODERATO

3. *sempre f*

Intervalos de 4.<sup>a</sup>

Section titled 'Intervalos de 4.<sup>a</sup>', consisting of two staves of music in treble clef, 2/4 time signature. The music focuses on intervals of a fourth, with notes moving in parallel motion.

EXERCÍCIOS:

1.

Section titled 'EXERCÍCIOS', consisting of four staves of music in treble clef, 2/4 time signature. The music features a variety of rhythmic patterns, including eighth and sixteenth notes, and rests.

2.

RECREAÇÃO

ANDANTE

3.

Intervalos de 5.<sup>a</sup>

EXERCÍCIOS:

1.

2.

## RECREAÇÃO

ALLEGRETTO

3.

Intervalos de 6.<sup>a</sup>

## EXERCÍCIOS:

1.

2.

RECREAÇÃO  
ALLEGRETTO

3.

Intervalos de 7.<sup>a</sup>

EXERCÍCIOS:

1.

Os exercícios estudados até aqui, são todos baseados sobre a tonalidade de **Dó maior**.

A seguir damos a **escala cromática**, na qual, o aluno aprenderá todas as posições ou dedilhado do instrumento.

## ESCALA CROMÁTICA

Os algarismos colocados abaixo das notas, indicam as **posições** ou **dedilhado** de recurso.

As posições de recurso servem somente para facilitar a execução de determinadas combinações de notas de pouco valor, em movimentos rápidos.

Para a execução de notas longas, as posições de recurso não se usam, porque são de entoação falsa, isto é, entoação mais alta e, portanto, desafinadas.

Tornando-se necessário o uso das posições de recurso, o aluno terá o cuidado de afrouxar os lábios, corrigindo assim, em parte, a entoação defeituosa desses sons.

Acham-se incluídos entre os sons defeituosos, todos aqueles sons produzidos pelas posições naturais, duplas e triplas, isto é, todos os sons emitidos com a 1.<sup>a</sup> e 3.<sup>a</sup> e 1.<sup>a</sup>, 2.<sup>a</sup> e 3.<sup>a</sup> chaves.

Os algarismos colocados acima das notas, indicam a posição real de cada som.

### Escala cromática

### Escala cromática ascendente e descendente

## Escala cromática sem posições ou dedilhado

## LIGAÇÃO ou "LEGATURA"

Para se obterem as notas ligadas, é preciso dar o golpe de língua somente na primeira nota, sustentando as outras por meio do sopro emitido.

É necessário notar, porém, que quando o movimento das notas é ascendente, o sopro deve sair com mais pressão, apertando-se, para isso, os lábios; quando o movimento é descendente afrouxam-se gradualmente os lábios.

EXEMPLO:

### Cinco pequenos estudos sobre a ligação (1)

(1) Na segunda parte, damos amplo desenvolvimento à ligação, por meio de muitos outros estudos.

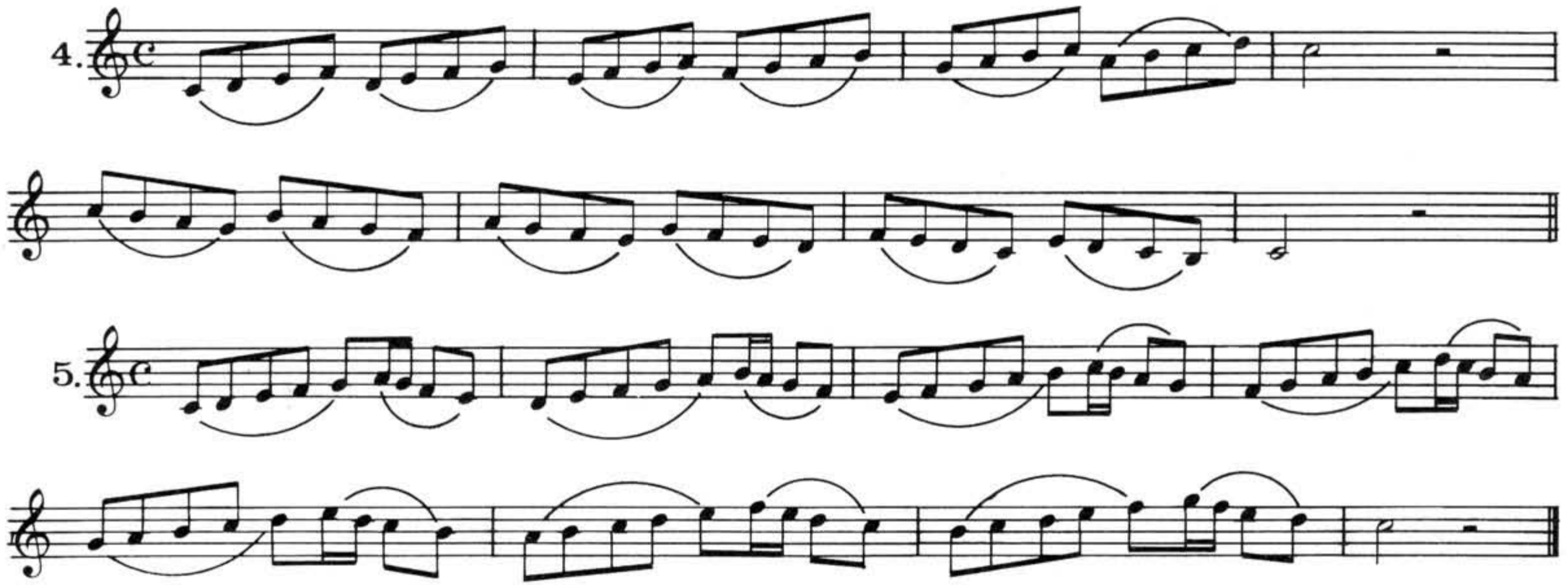
4. 

Damos a seguir dez pequenos estudos melódicos em diferentes tonalidades, precedidos pelas escalas correspondentes.

### Escala e estudo em DÓ maior

1. 

ANDANTINO (♩=100)

### Escala e estudo em LÁ menor

2. 

ANDANTE (♩=84)

## Escala e estudo em FÁ maior

MODERATO (♩=100)

## Escala e estudo em RÉ menor

LARGO (♩=63)

## Escala e estudo em SOL maior

ANDANTE (♩=112)

## Escala e estudo em MI menor

6.

ANDANTE (♩ = 112)

*mf*

## Escala e estudo em SI maior

7.

MARZIALE (♩ = 104)

*f*

## Escala e estudo em SOL menor

8.

MODERATO (♩ = 132)

*mf*

Escala e estudo em RÉ maior

TEMPO DE MARCHA

Escala e estudo em Si menor

LARGHETTO (♩=80)

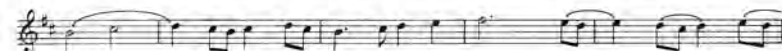

# Segunda Parte

## EXERCÍCIOS SOBRE A LIGAÇÃO

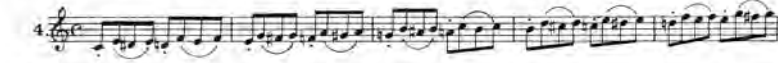

5. 

6. 

7. 

8. 

9. 

## DA TÉCNICA

A técnica do instrumento consiste em se executar qualquer trecho de música com facilidade e perfeição.

Com o estudo das escalas, o aluno, além de se tornar senhor de seu instrumento, conseguirá uma técnica perfeita capaz de vencer qualquer dificuldade que se lhe possa deparar.

Recomenda-se-lhe, portanto, que o primeiro exercício a ser estudado diariamente, antes de qualquer outro, e o estudo das escalas, as quais devem ser estudadas primeiro lentamente para depois começar a apressar o movimento pouco a pouco, até o possível.

Damos a seguir a escala diatônica em oito diferentes ritmos e articulações.

### Escala diatônica em DÓ maior

1<sup>o</sup> MODO

2<sup>o</sup> MODO

3<sup>o</sup> MODO

7.<sup>a</sup> MODO

8.<sup>a</sup> MODO

## DA EXPRESSÃO

A expressão na música consiste em dar-lhe graça, jovialidade e vida.

A expressão é o colorido sem o qual a música perderia todo o interesse e tornar-se-ia inelipida e monótona.

Os principais coloridos são: o **crescendo** ou **cresc.**, que se representa também pelo sinal  $\triangleleft$  e que serve para aumentar o som; o **diminuindo** ou **dim.**, representado também pelo sinal  $\triangleright$ , serve para diminuir o som; o **sforzando** ou **sf** ou  $\triangleright$  que serve para reforçar o som: o **p** indica execução branda; **pp** indica execução suave; **f** exige execução vigorosa; **ff** indica execução forte e mais vigorosa.

Além dos sinais expressivos, acima citados, há muitos outros que a prática ensinará.

Para emitir-se um som piano e crescendo ou **p** e cresc., é necessário atacar o som com um suave golpe de língua e aumentá-lo gradualmente até o **forte**.

O som **forte** e diminuindo ou **f** e dim., obtém-se atacando a nota com um golpe de língua seco e forte e diminuindo gradualmente o som até o piano ou **p**.

$pp \rightarrow f \rightarrow pp \rightarrow f \rightarrow pp \rightarrow f \rightarrow pp \rightarrow f \rightarrow ff \rightarrow pp \rightarrow pp \rightarrow f \rightarrow pp \rightarrow$

(1) Os oito diferentes modos de escalas, acima expostos, servirão de modelo para todas as escalas que se encontram no decorrer desta segunda parte. Aconselhamos para isso ao aluno decorar os diferentes ritmos e as diversas maneiras de articulação, a fim de serem empregados, com facilidade, nas demais escalas.

## Estudo melódico em DÓ maior

LARGHETTO (♩ = 72)

## Estudo em DÓ maior

ALLEGRETTO (♩ = 100)

## ORNAMENTOS

Chama-se **ornamento** todas aquelas notas auxiliares que servem para embelezar a música. Os principais ornamentos são a **Appoggiatura**, o **Mordente**, o **Gruppetto** e o **Trinado**.

### Appoggiatura

**Appoggiatura** é uma pequena nota auxiliar que precede uma nota real e que se encontra tanto acima como abaixo da nota.

A **appoggiatura breve** representa-se por uma pequena colcheia cortada por uma barra transversal (♪).

**EXEMPLO**

Modo de escrever

Execução

### Estudo sobre a appoggiatura breve

**MODERATO**

1. *mf*

2.

Da união das appoggiaturas superior e inferior resulta a *appoggiatura dupla*.

**EXEMPLO**

Modo do escrever

Execução

Estudo sobre a *appoggiatura dupla*

## Mordente

A execução rápida de duas notas de grau conjunto chama-se **mordente**.

O mordente é superior quando representado pelo sinal ( $\sim$ ) e inferior quando indicado pelo sinal ( $\underset{\sim}{\sim}$ ).

Para alterar a nota de passagem do mordente, coloca-se a alteração acima do sinal ( $\sharp$ ) para a alteração superior e abaixo para a alteração inferior ( $\flat$ ).

## EXEMPLO

Modo de escrever

Execução

## EXEMPLO

Modo de escrever

Execução

## Estudo sobre o Mordente

MODERATO

1.

2.

## Estudo melódico sobre as appoggiaturas e mordentes

LARGHETTO (♩ = 64)

*p*

*poco rit* *mf*

*f* *mf o tempo*

*p*

*cresc.*

*cresc.*

*f* *p*

*f* *dim* *p*

## Escala em Lá menor III

(1) Recomendamos ao aluno não deixar de observar a que dissemos no capítulo «Da técnica», sobre as escalas, isto é, que todas as escalas encontradas no decorrer desta segunda parte devem ser estudadas nos oito diferentes modos rítmicos e de articulação.

## Estudo melódico em Lá menor

ANDANTE MODERATO (♩=76)

## Estudo em Lá menor

MODERATO (♩=92)

## Escala em SOL maior

## Estudo melódico em SOL maior

ALLEGRETTO (♩=120)

## Escala em FÁ maior

## Estudo melódico em FÁ maior

LARGO (♩: 63)

*p* *mf* *p* *mf e cresc.* *f* *mf* *MENO* *f* *p* *mf* *movendo* *rall. molto* *DC. al FIM*

A melodic study in F major, marked LARGO (♩: 63). The piece consists of ten staves of music. It begins with a piano (*p*) dynamic and includes various dynamic markings such as *mf*, *f*, and *mf e cresc.*. The study concludes with a *rall. molto* section and a *DC. al FIM* instruction.

## Estudo em FÁ maior

ALLEGRETTO (♩:76)

## Escala em RÉ menor

## Estudo melódico em RÉ menor

ANDANTE TRANQUILLO (♩=63)

## Estudo em RÉ menor

ALLEGRO (♩=104)

*cresc.*  
*mf*  
*rit.*  
*a tempo*  
*p* e *cresc.* poco a poco

### Escala em RÉ maior

### Estudo melódico em RÉ maior

ALLEGRO (♩=104)  
*f*  
*mf*  
*f*  
*mf*  
 FIM *p*

Dal 8<sup>o</sup> ao FIM

### Estudo em RÉ maior

ALLEGRO (♩ = 108)

## Escala em Si menor

## Estudo melódico em Si menor

MARCIAL (♩ = 108)

## Estudo em Si menor

ALLEGRETTO (♩ = 104)

Escala em Si $\flat$  maior

Estudo melódica em Si $\flat$  maior

ALLEGRETTO (♩ = 144)

*p* *mf* *f* *cresc.* *p cresc. sempre*

*f* *p e cresc. poco a poco* *dim.* *p* *mf* *p e cresc. poco a poco* *f*

Estudo em Si<sup>b</sup> maior

ALLEGRO MODERATO (♩ = 68)

*f* deciso

*p*

*mf*

*f*

*p*

*f* u *dim*

*f*

*dim*

*p*

cresc poco a poco

*ff*

*dim*

*dim*

*p*

*f*

*pp* u cresc molto

*ff*

## Escala em SOL menor

## Estudo melódico em SOL menor

ANDANTINO GRAZIOSO 1♩ = 92

- Staff 1: *p*
- Staff 2: *dim*, *mf*
- Staff 3: *p*, *mf*
- Staff 4: *f*, *roll*, *a Tempo*, *p*, *mf*
- Staff 5: *mf*, *roll*
- Staff 6: *a Tempo*, *p*
- Staff 7: *dim*, *mf*
- Staff 8: *p*, *roll*, *a Tempo*
- Staff 9: *FIM*
- Staff 10: *p*, *roll*, *f a tempo*

## Estudo em SOL menor

ALLEGRO (♩ = 66)

*p* e *cresc.*

*mf*

*p*

*mf* e *cresc.*

*f* *p* *f* *p*

*f*

*p* e *cresc.*

*p*

*f*

1. 2.

*p* e *cresc.*

*p* *f*

## Escala em LÁ maior

## Estudo melódico em LÁ maior

ALLEGRO (♩ = 126)

*p e cresc.*

*mf*

*p*

*f*

FIM *mf*

*f*

*ff*

*mf*

*cresc.*

*f*

*p e cresc.*

*f*

## Escala em FÁ# menor

## Estudo melódico em FÁ# menor

MODERATO (♩=69)

## Estudo em FÁ# menor

ALLEGRO I ♩ = 100

Escala em  $Mb$  maior

Estudo melódico em  $Mb$  maiorANDANTE CANTABILE ( $\text{♩} = 66$ )

Estuda em  $Mb$  maiorALLEGRO ( $\text{♩} = 126$ )

*f* *p* *f* *p* *f* *p*

*cresc. poco a poco*

*f u dim* *p* *f*

## Escala em DÓ menor

## Estudo melódico em DÓ menor

MODERATO (♩=80)

*f* *mf* *f* *mf* *f* *f*

## Estudo em DÓ menor

ALLEGRO MÓDERATO (♩ = 88)

*p* *p* *p*

*f* *mf*

*f*

*p*

*p e cresc.* *f*

*p* *mf*

*p e cresc.* *f*

*p* *mf* *p* *mf* *p* *mf* *p* *mf*

*p* *f*

*p* *f*

## Escala em MI maior

## Estudo melódico em MI maior

ANDANTE GRAVE (♩ = 100)

*p*

*f*

*mf*

*p e cresc.*

*f*

*f squillante*

*p e eco*

*p e cresc*

*f*

## Estudo em MI maior

ALLEGRETTO 1.º = 106)

*p*

*p*

*p*

*f*

*mf*

*p e cresc. poco a poco*

*dim*

*p*

*cresc.*

*p*

*p*

*p*

*p*

## Escala em DÓ# menor

## Estudo melódico em DÓ# menor

MODERATO (♩ = 100)

Twelve staves of musical notation for a melodic study in D minor. The first staff is the treble clef, and the remaining eleven staves are the alto clef. The key signature has two sharps (F# and C#) and the time signature is common time (C). The tempo is marked MODERATO with a quarter note equal to 100 beats per minute. The study begins with a piano (p) dynamic and includes various melodic patterns, including triplets and slurs. The piece concludes with the word FIM and a fortissimo (ff) dynamic marking.

## Estudo em DÓ# menor

ALLEGRETTO MODERATO (♩ = 72)

*p e cresc.**f**mf**p**mf**f*

POCO MENO

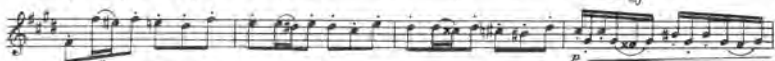
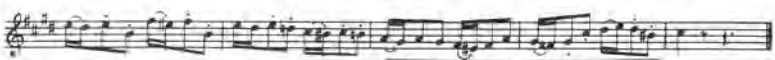
*mf**f**p**mf**p**mf**p**p e cresc.**f**mf*

Escala em Lá<sup>b</sup> maior

Estudo melódico em Lá<sup>b</sup> maior

ALLEGRETTO (♩ = 84)

Estudo em Lá<sup>b</sup> maior

ANDANTINO (♩ = 100)

*staccato*

*p*

*f*

*p e cresc.*

*f*

*p a cresc. poco a poco*

*f*

*mf*

*p*

*mf*

*f*

*mf*

*f*

*f*

*mf*

*colando*

## Escala em FÁ menor

## Estudo melódico em FÁ menor

ALLEGRETTO (♩ = 120)

*f* enérgico

### Estudo em FÁ menor

mf p f

## Escala em Si maior

Escala em SOL<sup>2</sup> menor

Escala em RÉ<sup>b</sup> maior

Escala em Si<sup>b</sup> menor

Escala em FÁ<sup>#</sup> maior

Escala em RÉ<sup>♯</sup> menor

Escala em SOL<sup>b</sup> maior

Escala em MI<sup>b</sup> menor

Escala em DÓ<sup>♯</sup> maior

Escala em Lá<sup>♯</sup> menor

Escala em Dó<sup>♭</sup> maior

Escala em Lá<sup>♭</sup> menor

## TRANSPOSIÇÃO

A **transposição** consiste em ler ou escrever um trecho de música numa tonalidade diferente daquela em que está escrita.

A transposição pode ser de 2.ª, 3.ª, 4.ª, 5.ª etc., maior ou menor tanto superior como inferior.

Há duas espécies de transposição: a **escrita** e a **mental**.

A transposição escrita tem lugar quando o trecho a ser transportado se escreve com notas diversas e em outro tom.

A transposição mental consiste em mudar os nomes das mesmas notas originárias, por meio das chaves.

Neste capítulo trataremos somente da transposição mental, que é a de que o aluno precisa para poder tocar nas orquestras.

Para isso, necessita conhecer as chaves e os intervallos.

Damos a seguir um tema original transportado para diferentes tonalidades, dando ensejo ao aluno de poder observar, que na transposição mental as notas originárias não mudam de lugar que ocupam sobre a pauta, mas somente de nome com o auxílio da chave.

Ao iniciarmos o estudo da transposição, o aluno deve levar em consideração a tonalidade real do seu instrumento, que é o Pistão em Sib.

Quer isto dizer que a escala estudada até aqui como sendo de DO maior, tonalidade do instrumento, de verá ser considerada a escala de Sib. maior, tonalidade real, assim como todas as tonalidades que se acham expostas no quadro seguinte, são tonalidades reais.

Tomando-se por base o Pistão em Sib., damos a seguir um quadro demonstrativo de todos os transportes usados para o Pistão.

Cada tonalidade acha-se exposta em três pautas, sendo que a primeira representa o trecho de música a ser transportado com a indicação da tonalidade; a segunda indica os sons que o instrumento deve emitir, e, finalmente, a terceira mostra a chave e a armadura da mesma, que são justamente o que o executor deverá usar na ocasião de praticar a transposição.

## TEMA ORIGINAL

Quando o tema estiver escrito para Pístão em LA, o transporte será de meio tom abaixo ou 2.<sup>o</sup> menor inferior usando-se a clave de Tenor (Dó, quarta linha) e modificando a armadura da clave de cinco sustenidos a mais.

## EXEMPLO:

PISTÃO em LA

SONS ESCRITOS

SONS CORRESPONDENTES

CLAVE E ARMADURA QUE DEVEM SER USADAS

Para Pístão em DÓ, o transporte será de um tom acima ou uma 2.<sup>o</sup> maior superior usando-se a clave de Contralto (DÓ, terceira linha) e modificando a armadura da clave de dois sustenidos a mais.

## EXEMPLO:

PISTÃO em DÓ

SONS ESCRITOS

SONS CORRESPONDENTES

CLAVE E ARMADURA QUE DEVEM SER USADAS

Para Pístão em RE, o transporte será de dois tons acima ou uma 3.<sup>o</sup> maior superior usando-se a clave de Baixo (FA, quarta linha) e modificando a armadura da clave de quatro sustenidos a mais.

## EXEMPLO:

PISTÃO em RE

SONS ESCRITOS

SONS CORRESPONDENTES

CLAVE E ARMADURA QUE DEVEM SER USADAS

Para Pistão em SOL, o transporte será de 4½ tons acima ou uma 6.ª maior superior, usando-se a clave de Soprano (DÓ, primeira linha) e modificando a armadura de três sustenidos a mais.

## EXEMPLO:

PISTÃO em SOL

SONS ESCRITOS

SONS CORRESPONDENTES

CLAVE E ARMADURA QUE DEVEM SER USADAS

Para Pistão em MI♯, o transporte será de três tons acima ou uma 4.ª maior superior, usando-se a clave de Meio-soprano (DÓ, 2.ª linha) e modificando a armadura de seis sustenidos a mais.

## EXEMPLO:

PISTÃO em MI♯

SONS ESCRITOS

SONS CORRESPONDENTES

CLAVE E ARMADURA QUE DEVEM SER USADAS

Para Pistão em FÁ, o transporte será de 3½ tons acima ou uma 5.ª maior superior, usando-se a clave de Barítono (FÁ, 3.ª linha) e modificando a armadura de um sustenido a mais.

## EXEMPLO:

PISTÃO em FÁ

SONS ESCRITOS

SONS CORRESPONDENTES

CLAVE E ARMADURA QUE DEVEM SER USADAS

O professor se encarregará de escolher entre os estudos da segunda parte alguns mais fáceis, afim de iniciar o aluno na prática da transposição com o instrumento. Antes, porém, de tudo isto, é necessário que o aluno conheça as claves e os intervalos.

# Terceira Parte

## DOS GOLPES DE LÍNGUA DUPLO E TRIPLO

Os golpes de língua duplo e triplo, são usados em determinados ritmos de sons iguais e destacados.

Para obter-se o golpe de língua duplo, é preciso pronunciar as sílabas: ta-ca-ta, ta-ca-tá, etc.

### EXEMPLO:

Para o golpe de língua triplo usam-se as sílabas ta-ca-ta-ta etc.

### EXEMPLO:

Antes de iniciar o estudo dos golpes de língua é necessário imitar os mesmos com a voz para depois serem estudados, facilmente, com o instrumento.

Para conseguir-se a perfeita execução dos mesmos, é necessário estudá-los primeiro lentamente para depois começar a apressar o movimento pouco a pouco, até o possível.

## Exercício sobre o golpe de língua duplo

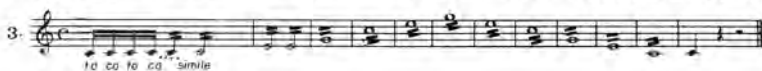
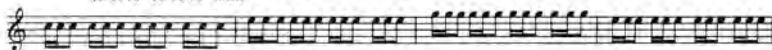

## Estudo melódico sobre o golpe de língua duplo

ALLEGRO (♩=132)

## Exercício sobre o golpe de língua triplo

## ESCALA CROMÁTICA

As escalas cromáticas que damos a seguir devem ser estudadas primeiramente destacadas, para depois aplicar sucessivamente os diversos modos de articulação, tomando por modelos os exemplos abaixo transcritos.

### EXEMPLO:

An example of chromatic scales in various modes, presented in two systems. The first system shows two staves: the left staff is in treble clef and the right in alto clef. Both staves show a chromatic scale with annotations for different modes: 2º modo, 4º modo, 5º modo, 1º modo, and 3º modo. The second system consists of six staves, each showing a chromatic scale in a different mode, with the first staff labeled '1º modo' and '2º modo'. The scales are written in a rhythmic pattern of eighth notes.

Estudo sobre a escala cromática e arpejos

MODERATO (♩ = 96)

## "GRUPPETTO"

O conjunto de três ou quatro notas que se sucedem com rapidez por grau conjunto chama-se **Gruppetto**.

O **gruppetto** é representado pelo sinal [ ∞ ] que colocado sobre uma nota indica que o **gruppetto** será composto de três notas, e colocado entre duas notas, indica que será de quatro notas.

Quando o sinal começa para cima ( ∞ ) o **gruppetto** será superior, isto é, começa pela nota superior à nota real e termina pela nota inferior.

A execução será ao contrário quando o sinal começa ao contrário ( ∞ ),

### EXEMPLO SOBRE O GRUPPETTO DE TRES NOTAS

Modo de escrever

Execução

### EXEMPLO SOBRE O GRUPPETTO DE QUATRO NOTAS

Modo de escrever

Execução

Para alterar o som auxiliar superior coloca-se o acidente sobre o sinal ( ∞ ) e colocando-o abaixo do sinal ( ∞ ) altera o som inferior.

#### Exemplo:

Modo de escrever

Execução

Outra maneira de executar o **gruppetto** quando acha-se colocado depois de uma nota com ponto

Modo de escrever

Execução

Para a alteração simultânea, colocam-se os acidentes um em baixo e outro em cima do sinal ( ∞ ).

Modo de escrever

Execução

### Estudo melódico sobre o "gruppetto"

LARGO (♩ = 63)

*p* *mf* *roll* *a tempo* *FIM* *POCO PIÙ* *f* *roll* *p* D.C. al FIM

### Estudo sobre os "gruppettos" de três e quatro notas

MODERATO

MODELOS DE ARTICULAÇÃO QUE SERVIRÃO PARA O ESTUDO SEGUINTE

I.º Modo

II.º Modo

III.º Modo

Estudo Técnico

### Estudo

## Estudo sobre os arpejos

ALLEGRETTO (♩ = 69)

3.

*p staccatto*

*p*

*p*

*p*

*f*

*p*

*p cresc*

*p*

*mf*

*p cresc poco a poco*

*p*

*mf*

## Estudio

ALLEGRO

4.

*p*

*p cresc.*

*f dim.*

*p* *f* *dim*

## Estudio

ALLEGRO (♩=108)

5.

*p*

*p*

*p*

*p cresc.*

*p*

*p*

*p*

*p cresc.* *f*

## ALLEGRO (♩=112)

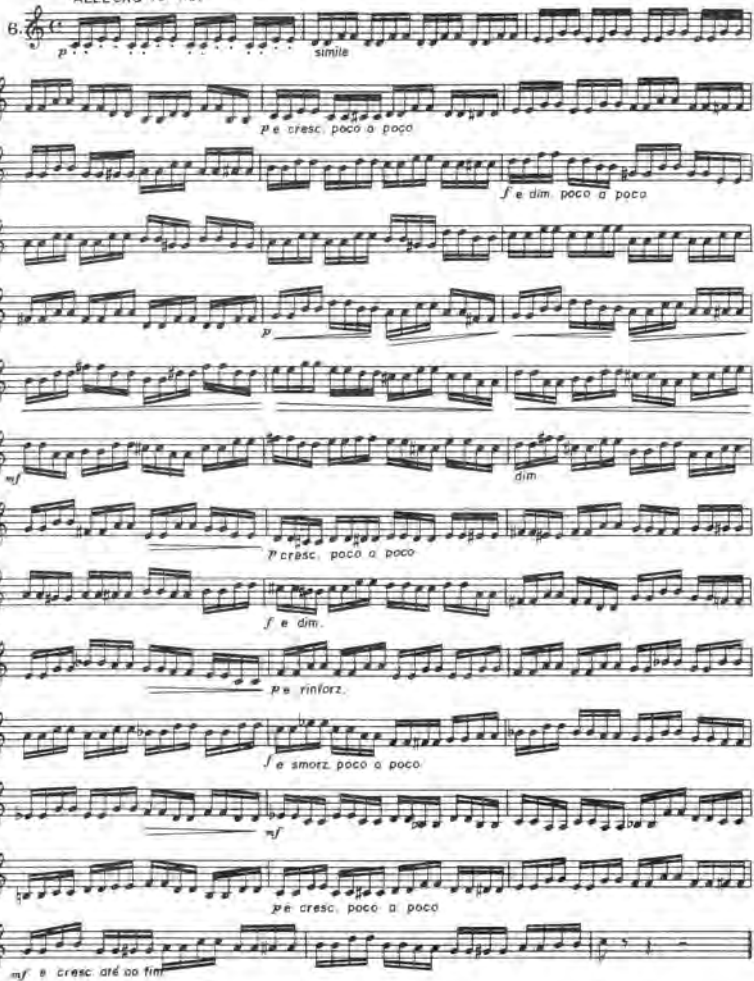
6. 

*p* simile

*p e cresc. poco a poco*

*f e dim. poco a poco*

*p*

*mf* dim

*p e cresc. poco a poco*

*f e dim.*

*p e rinforz.*

*f e smorz. poco a poco*

*mf*

*p e cresc. poco a poco*

*mf* *p e cresc. até ao fim*

## ALLEGRO MODERATO (♩ = 80)

7.

*p*

*p*

*p*

*p*

*p*

*p*

*p*

*p*

*p*

*p*

*p*

O estudo n.º 7 deverá ser estudado primeiramente como está transcrito e depois como o exemplo seguinte.

Exemplo

*p e cresc.*  
*f e dim.*  
*p e cresc.*  
*f e dim.*  
*p e cresc.*  
*f e dim.*  
*p e cresc.*  
*f e dim.*  
*p e cresc.*  
*f e dim.*

## Sobre o mesmo estudo

9.  
*p e cresc.*  
*f e dim.*  
*p e cresc.*  
*f e dim.*

*p e cresc*  
*f e dim.*  
*p e cresc*  
*f e dim.*  
*p e cresc*  
*f e dim.*

## Estudo

MODERATO

10.

*p e cresc*  
*f*  
*p*

## Sobre o estudo n.º 10

11.

*p e cresc*  
*p*  
*f*

## Sobre o mesmo estudo n.º 10

12.

*p e cresc.* *simile* *f*

*p* *p* *f*

*mf*

## Estudo

ALLEGRO (♩ = 168)

13.

*p* *mf*

*mf*

*mf*

*f*

*p* *mf e cresc.* *f*

*p e cresc.* *f e dim.*

*p* *f e dim.* *p*

*f* *f*

## TRINADO

O efeito que produzem duas notas de grau conjunto tocadas alternadamente e com rapidez chama-se **trinado**.

É representado pela abreviatura (*tr*) que se coloca sobre a nota e é seguida por uma linha ondulada ( — ) que indica o limite do trinado.

O trinado prepara-se e resolve-se por diversas maneiras.

A nota auxiliar do trinado será sempre uma nota superior de segunda maior ou menor.

### Exemplo:

Two examples of trills are shown. The first example shows a trill in a major mode (C major) with the auxiliary note being the second degree above (D). The second example shows a trill in a minor mode (C minor) with the auxiliary note being the second degree below (Bb). Each example includes a 'Modo de escrever' (writing mode) and an 'Execução' (execution) with a wavy line indicating the trill's duration.

Para se alterar a nota auxiliar coloca-se o acidente abaixo do (*tr*)

### Exercício sobre todas as trinados

Nos exemplos acima transcritos, expusemos as diferentes maneiras de preparar e resolver o trinado com o valor e o número de notas determinadas. Quando, porém, o trinado se encontra sob o sinal de fermata (  $\cap$  ), o executor deve limitar-se a observar somente a preparação e a resolução do mesmo, pois que o número de notas não pode ser determinado dependendo do valor, mais ou menos longo, da fermata. Nesse caso o trinado deve-se começar piano e lento, aumentando-se gradualmente a velocidade o *p* sem até o forte, praticando-se o contrário para a resolução.

An example showing a trill under a fermata. The notation includes 'Modo de escrever' and 'Execução' with a fermata symbol. The execution is marked 'lento' and includes dynamic markings *p* and *f*.

## 1.º DUETO

LARGO (♩=66)

## 2.º DUETO

LARGHETTO CANTABILE (♩=63)

## 3.º DUETO

MODERATO (♩ = 84)

## 4.º DUETO

ALLEGRO GRAZIOSO (♩=160)

Dynamics and performance markings include:

- p* (piano) at the beginning of the first system.
- mf* (mezzo-forte) in the second system.
- p* (piano) in the third system.
- mf* (mezzo-forte) in the fourth system.
- rall.* (rallentando) in the fifth system.
- acc. molto* (accelerando molto) in the sixth system.
- f* (forte) in the sixth system.
- FIM: p a tempo* (Finis: piano a tempo) at the end of the sixth system.

mf

*p e cresc.*

mf

*f* *p e cresc.*

rall

1.

2.

D.C. al fine

# Obras para Instrumentos de Sopro

## CLARINETE

CAMARCO, Nabeu Fries	
— Método para Clarinete — 1.º Volume	115-M
MAHLE, Ernst	
— As Melodias da Cecilia	182-A
MELLILO, Paulo	
— Quatro Composições para Clarinete	74-A
MUGNAI, Virgílio	
— Choro da Saudade n.º 3	27-A
— Choro da Saudade n.º 2	28-A
— Choro da Saudade n.º 4	81-A
PECCI, Domingos	
— Método para Clarinete	168-M
— Album de Choros n.º 2	20-A
— Album de Choros n.º 3	21-A
NOBSA EDITORA	
— Opus de Estudos para Clarinete de 13 Choros	1.187-C
RIBEIRO, João Lambert	
— Romance Op. 10 (Rev. Lorenzo Fernández)	23-Cosmo
ROZISA LIMA, João de	
— Huerfano	20.39-C

## CLARINETE E FAGOTE

FERNANDEZ, Oscar Lorenzo	
— Três Invenções Serenatas e 2 Vozes	20.613-C

## FLAUTA-DOCE

CORREIA, Sérgio Vasconcelos	
— Nove Variações sobre «A Mãe Encoberta»	20.296-C
KHALILHABSY, Togan	
— Canções Barucas Inglesas	203-A
MAHLE, Ernst	
— As Melodias da Cecilia	181-A
— 24 Duetos para Flauta-Doce	178-A
MAHLE, Maria Apollonia Nemes Feste	
— Método para Flauta-Doce	192-M
MASCARENHAS, Mário	
— Brincando com a Flauta-Doce	202-M
— Método — Melodias Fáceis	200-M
— Minha Doce Flauta-Doce — 1.º Volume — Método	201-M
— Minha Doce Flauta-Doce — 2.º Volume — Album	201-M
— Minha Doce Flauta-Doce — 3.º Volume — Album	202-M
MATOS, Nair Romero	
— 30 Melodias Fáceis para Flauta-Doce ou Violino, com Piano (Rev. Ernst Mahle)	164-A
SCHMIDT, Yves Rudner	
— Folclore Brasileiro	204-A
— Folclore Paulista	205-A

## FLAUTA-DOCE E VIOLA

SÃO MARCOS, Manoel Feliciano	
— Seis Divertimentos Fáceis	224-V

## FLAUTA TRANSVERSAL

MAHLE, Ernst	
— As Melodias da Cecilia	182-A
RIBEIRO, João Lambert	
— Romance Op. 10 (Rev. Lorenzo Fernández)	23-Cosmo
SILVA, Cândido Pereira	
— Margarida — Maurice Op. 3	8-EAM
— Primeiro Amor — Valsa Op. 4	10-EAM
— Sonho — Romance-Fantasia Op. 5	54-EAM
— Zênite — Nôva Op. 8	32-EAM
WOLFFENLOEGL, Celso	
— Método Ilustrado de Flauta (sextos em Português, Espanhol, Francês e Inglês)	24-Cosm

## GAITA

ABREU, Zequinha (José Gomes de Abreu)	
— Succesos da Zequinha Abreu (Arr. Nelson Barbosa) — Album n.º 1	111-A
— Succesos da Zequinha Abreu (Arr. Nelson Barbosa) — Album n.º 2	112-A
— Succesos da Zequinha Abreu (Arr. Nelson Barbosa) — Album n.º 3	113-A
AMSCO, P. E.	
— Sonhador — Método Teórico e Prático	32-M
DIVERSOS AUTORES	
— Melodias Inesquecíveis (Arr. Nelson Barbosa)	167-A
LIMA, Zequinha de	
— Método para Gaita Cromática Mendel (48 vozes)	107-M
ALEIN FILHO, Curt	
— Método Refinado para Gaita	143-M

## OBOE E PIANO

MAHLE, Ernst	
— As Melodias da Cecilia	181-A
RIBEIRO, João Lambert	
— Romance Op. 10 (Rev. Lorenzo Fernández)	23-Cosmo

## MÉTODOS E MÚSICAS PARA TROMPETA (PISTÃO).

### PISTÃO E PIANO

MAHLE, Ernst	
— As Melodias da Cecilia	202-A
MELLILO, Paulo	
— 4 Composições para Pístão	74-A
OLIVEIRA, Romildo	
— Album de Choro n.º 1	23-A
PIERANGELI, José Ciríaco	
— Método Elementar para Pístão em Clave de Sol	237-M
SILVA, Cândido Pereira de	
— Album de Choros n.º 1	34-A

## DIVERSOS INSTRUMENTOS

ABREU, José Maria de	
— Valsa e Choro — Album n.º 1 (10 músicas para clarinete, flauta, violino, saxofone)	4-A
ABREU, Zequinha (José Gomes de Abreu)	
— Album de Choro n.º 1	24-A
— Album de Choro n.º 2	25-A
— Album de Choro n.º 3	27-A
— Album Zequinha Abreu (Músicas de Filme Tio-Tico no Fudá) (para piano)	68-A
ALMEIDA, Luizval	
— Rio Grande do Sul Canta para o Brasil	153-A
AMERICANO, Luis	
— Choro e Criação — Album n.º 1 (5 músicas para saxofone ou clarinete)	1-A
— Choro e Criação — Album n.º 2 (5 músicas para saxofone ou clarinete)	6-A
— Choro e Criação — Album n.º 3 (5 músicas para saxofone ou clarinete)	9-A
— Choro e Criação — Album n.º 4 (5 músicas para saxofone ou clarinete)	10-A
— Choro e Criação — Album n.º 5 (5 músicas para saxofone ou clarinete)	11-A
— Choro e Criação — Album n.º 6 (5 músicas para saxofone ou clarinete)	12-A
BARBOSA, Nelson	
— Melodias Inesquecíveis (arranjos para gaita cromática ou instrumento de canto)	107-A
— Cantos: Maringá, Brejão, Orgulho, Marim-Jambo, Brasileira, Sempre no Meu Coração, Aquelera Brasileira, Tremada, Acia Modinha, Escola, Amor Brasileiro, Rio de Janeiro	
CARLOS, Roberto e Erasmo	
— Album de Saxofone	210-A
DIVERSOS AUTORES	
— 12 Grandes Succesos para pístão, clarinete, saxofone e piano (Arr. Gomes Costa)	116-A
— Vítale succeso a metodologia (Arr. Providência)	152-A
FRANCA, Agnelo	
— Método (Rev. Lorenzo Fernández) para clarinete ou flauta transversal ou oboé e piano	24-Cosmo
K-XIMBINHO (Sebastião Barros)	
— Album de K-Ximbinho	208-A
LACERDA, Benedito e Paulininha	
— Album de Choro n.º 1	46-A
— Album de Choro n.º 2	49-A
MASCARETTI, Ernesto	
— Valsa e Choro — Album n.º 1	14-A
— Valsa e Choro — Album n.º 2	40-A
MELLILO, Paulo	
— 4 Composições para Saxofone em Si	74-A
— 4 Composições para Saxofone em Mi	75-A
MUGNAI, Virgílio	
— Choro da Saudade n.º 3	27-A
— Choro da Saudade n.º 2	28-A
— Choro da Saudade n.º 4	81-A
NAZARETH, Ernesto	
— Album de Choro e Valsa n.º 1 (5 músicas para saxofone e clarinete) (Franc. J. C. Roubini)	15-A
— Album de Choro e Valsa n.º 2 (5 músicas para saxofone e clarinete) (Franc. Lyrio Pantoja)	16-A
PERIAMBURO (Aryes da Costa Pessoa)	
— Album de Choro (pístão, clarinete, saxofone)	86-A
PORTARO, João	
— Album 31 Invenções Cariocas em forma de choro	26-A
RUSCO, Amédéo	
— Método Completo de Saxofone	117-M
SARDINHA, Amílcar Augusto (Garcia)	
— Album de Choro e Criação n.º 1	24-A
— Album de Choro e Criação n.º 2	25-A
SILVA, Cândido Pereira	
— Album de Choro n.º 1 (10 músicas para flauta, violino, saxofone, pístão, clarinete)	34-A
IDMAY, Jacob	
— Seis Composições de Zequinha Abreu	21-A
VELIRA, Luis	
— Album Luis Vieni	203-A

## MÚSICAS PARA TROMPA E PIANO

MAHLE, Ernst	
— As Melodias da Cecilia	183-A

## METODO PARA TROMBONE

PIERANGELI, José Ciríaco	
— Método Elementar para Trombone em Clave de Sol	237-M

## METODO PARA BOMBARDINO

PIERANGELI, José Ciríaco	
— Método Elementar para Bombardino em Clave de Sol	237-M

## MANUAL PARA FANFARRA

HISEL, Neydo Brandt	
— Manual para Banda de Clarinetes	305-M